

INFORME DE GESTIÓN
INTERMEDIO

GRUPO PRIM

PRIMER TRIMESTRE 2019



1. Evolución del entorno

Desde un punto de vista doméstico las elecciones generales del 28 de abril y las autonómicas y europeas del 26 de mayo son los hechos más relevantes a destacar. En España, en un sector como el sanitario con una fuerte dependencia de los Presupuestos Generales del Estado, los períodos electorales, especialmente cuando existe cambio de gobierno, bien en el Gobierno Central o bien en los distintos Gobiernos Autonómicos, son períodos de cierta inestabilidad temporal que puede afectar de forma negativa a la facturación y ralentizar los procesos de pago de facturas.

A nivel Europeo las tensiones presupuestarias entre Italia y Bruselas se han suavizado con la llegada a un acuerdo sobre los Presupuestos que finalmente se aprobaron en Italia para el año 2019. En cualquier caso, el Brexit y la incapacidad británica para aprobar en su propio parlamento la salida negociada con la Unión Europea es el asunto más grave. Tardaremos aún varios meses en ver una solución definitiva a este asunto. Todo ello, está ya impactando de forma negativa en la evolución de los negocios de las empresas que exportan o importan de la Gran Bretaña.

A nivel internacional, el dólar se ha mantenido en una banda de fluctuación entre el 1,15 y 1,12 durante este trimestre, es decir a niveles más caros que en el mismo período del ejercicio 2018 en los que el dólar rondaba el 1,20.

Los tipos de interés siguen sin grandes variaciones con un Euribor negativo para los plazos de 1 a 12 meses.



2. Cifras significativas del grupo consolidado

Durante el año 2018 Prim captó nuevos contratos de distribución en exclusiva que amplían de forma muy relevante los horizontes comerciales de Prim en el ámbito de los Suministros Hospitalarios para los próximos años. Es por ello que el ejercicio 2019 es muy relevante para Prim dentro del Plan Estratégico de la Compañía.

Los contratos de distribución captados por Prim son de compañías multinacionales de primer nivel, con reconocido prestigio y que han confiado plenamente en la capacidad organizativa y en el excelente servicio que desde hace tantos años Prim lleva acreditando en los mercados en los que opera.

Para afrontar con plenas garantías de éxito el reto empresarial que supone abordar estos proyectos, Prim puso en marcha ya en 2018 un completo **Plan de Inversiones** en todas las áreas de la Compañía con el objetivo de transformar y modernizar su funcionamiento operativo y cumplir así con los exigentes retos asumidos.

Las líneas maestras de este Plan de Inversiones abarcan los siguientes aspectos:

1. **Fortalecimiento de la red comercial**, incorporando personas con conocimiento específico en producto y mercado para atender de manera adecuada a los clientes que demandan los nuevos productos y servicios vinculados a los mismos.
2. **Fortalecimiento de los departamentos soporte**. Se han reforzado departamentos clave en la Compañía como: Logística, Atención al Cliente y Dirección Técnica (Calidad).
3. **Implantación de un nuevo Sistema Informático (ERP)** que permita afrontar con más garantías y con mayor eficiencia estos nuevos proyectos empresariales.
4. **Adquisición de medios y Equipos** para soportar la nueva actividad operativa con los clientes.
5. **Redimensionamiento del nivel inventarios** para atender en tiempo y forma los nuevos pedidos de los clientes.
6. **Renovación de instalaciones** modernizándolas y adecuándolas a las nuevas necesidades operativas.

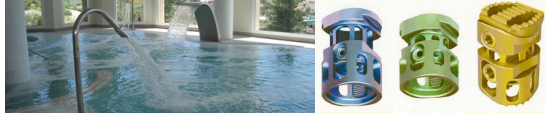

El Plan de Inversiones detallado en los puntos anteriores se puso en marcha en el ejercicio 2018 y va a tener su continuidad a lo largo de todo el ejercicio 2019. Fruto del mismo puede apreciarse en el Balance un incremento de inversiones en el epígrafe Activo Fijo de 1,3 millones de euros y un incremento de 5,5 millones de euros de las Existencias (primer trimestre 2019 vs cuarto trimestre 2018).

Asimismo, la compleja integración de dichos proyectos en la Compañía ha hecho que para una adecuada integración los Gastos de Servicios Exteriores también se hayan incrementado respecto al mismo período del ejercicio 2018 con gastos que en muchos casos no son recurrentes en el tiempo.

La Compañía ha realizado todas las inversiones anteriores con generación propia de tesorería y con la tesorería disponible, sin recurrir al endeudamiento externo. Todo ello, atendiendo al pago de dividendo aprobado por los Órganos de Administración de la Sociedad.



3. Principales magnitudes económicas y financieras

	2019 1T	2018 1T	Var absoluta	Var %
Cuenta de Resultados				
Importe neto de la cifra de negocios	35.052.171,39	32.873.436,14	2.178.735,25	6,63%
Resultado de explotación	3.307.493,19	3.908.901,70	-601.408,51	-15,39%
Resultado financiero	1.023.104,33	863.637,34	159.466,99	18,46%
Resultado operaciones discontinuadas	0,00	0,00	0,00	N.A.
RDO. DEL EJERCICIO ANTES DE IMPUESTOS	4.330.597,52	4.772.539,04	-441.941,52	-9,26%
IMPUESTO SOBRE BENEFICIOS	-1.100.467,34	-1.231.287,92	130.820,58	-10,62%
RDO. CONSOLIDADO DESPUÉS DE IMPUESTOS	3.230.130,18	3.541.251,12	-311.120,94	-8,79%
EBITDA	4.465.402,64	4.652.960,11	-187.557,47	-4,03%

	2019 1T	2018 4T	2019 1T vs 2018 4T	
			Var absoluta	Var %
Estructura financiera				
Posición financiera neta (1)	30.051.516,86	31.821.866,81	-1.770.349,95	-5,56%
<i>(1) Activos financieros + Tesorería - Deuda financiera</i>				
Capital Circulante	74.003.560,13	72.373.981,30	1.629.578,83	2,25%
Estructura del activo				
Activo no corriente	28,27%	27,78%	0,49%	
Activo corriente	71,73%	72,22%	-0,49%	
TOTAL ACTIVO	100,00%	100,00%	0,00%	
Estructura del Pasivo				
Patrimonio neto	75,25%	78,69%	-3,44%	
Pasivo no corriente	2,54%	1,42%	1,12%	
Pasivo corriente	22,21%	19,89%	2,33%	
TOTAL PASIVO	100,00%	100,00%	0,00%	

4. Comentarios a las cifras del primer trimestre del ejercicio 2019

El resultado consolidado neto de impuestos asciende a 3.230.130,18 euros a marzo de 2019, lo que supone un 9,22% sobre el importe neto de la cifra de negocios.

El resultado de explotación ha ascendido a 3.307.493,19 euros a marzo de 2019 e incluye ya todos los efectos del Plan de Inversiones mencionado anteriormente, así como los gastos de integración de los nuevos contratos de distribución captados por la Compañía.

El Importe Neto de la Cifra de Negocios aumentó un 6,63%, debido al buen comportamiento de las ventas de Suministros Hospitalarios y Ortopédicos.

Los márgenes brutos se mantienen prácticamente estables con un pequeño repunte de los Aprovisionamientos que crecen un 7,52% debido al mix de ventas y al impacto de un dólar más caro. El impacto del dólar en este primer trimestre es de aproximadamente 500 mil euros.



El incremento de un 55,62% en las amortizaciones se debe en parte a la entrada en vigor, con efectos desde el 1 de enero de 2019, de la IFRS 16 sobre arrendamientos cuyos efectos ya han sido descritos en las Notas Explicativas que acompañan a este Informe de Gestión. El impacto de la IFRS 16 se ha traducido en un aumento de las amortizaciones de 289.367,88 euros en el primer trimestre del ejercicio 2019. El resto del incremento se debe a las inversiones realizadas en el ejercicio 2018 incluidas en el Plan de Inversiones mencionado anteriormente.

El resultado financiero consolidado experimentó un aumento del 18,46% en el primer trimestre al pasar de 863.637,34 euros a marzo de 2018 a 1.023.104,33 euros a marzo de 2019. Esta evolución se ha debido, principalmente, a:

- El aumento de los Ingresos Financieros como consecuencia de unos mayores ingresos por intereses de demora cobrados, en ejecución de sentencia, de distintas comunidades autónomas.
- Un aumento en concepto de ajuste a valor razonable de los Fondos de Inversión propiedad del grupo Prim, que se reconoce en resultados por aplicación de la IFRS 9 sobre instrumentos financieros
- Una disminución de 493 miles de euros como consecuencia del resultado positivo no recurrente reconocido en marzo de 2018 por la enajenación de la participación que el Grupo Prim mantenía en la Sociedad Network Medical Inc, que se encontraba clasificada como un Activo no corriente disponible para la venta.

Por lo que se refiere a la evolución del saldo de clientes observamos las siguientes cifras:

Clientes por ventas y prestación de servicios	2019 1T	2018 4T	2019 1T vs 2018 4T	
			Var absoluta	Var %
A largo plazo	0,00	0,00	0,00	N.A.
A corto plazo	36.964.468,80	37.012.079,70	-47.610,90	-0,13%
TOTAL	36.964.468,80	37.012.079,70	-47.610,90	-0,13%

Puede observarse como, el saldo de clientes se ha reducido en un 0,13% como consecuencia a pesar del aumento experimentado por el Importe Neto de la Cifra de Negocios en un 6,63%. Los días medios de cobro se mantienen estables en ambos períodos.

Tal y como se aprecia en el cuadro mostrado en el epígrafe 2, el Capital Circulante aumentó en un 2,25%. Dentro de este capital circulante las variaciones más significativas han sido las siguientes:

- Un aumento en las existencias, para dar respuesta a los contratos de distribución captados por la Compañía.
- Un aumento en la cifra de Acreedores Comerciales y otras cuentas a pagar por aumento de las Compras.



5. Cuenta de Resultados Consolidada

A continuación se muestra un cuadro en el que se refleja la evolución habida en las partidas más significativas de la cuenta de Resultados Consolidada, al comparar el primer trimestre del ejercicio 2019 con el del ejercicio 2018 anterior.

	2019 1T	2018 1T	Var absoluta	Var %
Cuenta de Resultados				
Importe Neto de la Cifra de Negocios	35.052.171,39	32.873.436,14	2.178.735,25	6,63%
EBITDA	4.465.402,64	4.652.960,11	-187.557,47	-4,03%
<i>% sobre ventas</i>	12,74%	14,15%		-1,41% pp
EBIT	3.307.493,19	3.908.901,70	-601.408,51	-15,39%
<i>% sobre ventas</i>	9,44%	11,89%		-2,45% pp
Bº antes de Impuestos Operaciones Continuas	4.330.597,52	4.772.539,04	-441.941,52	-9,26%
<i>% sobre ventas</i>	12,35%	14,52%		-2,16% pp
Bº después de Impuestos Operaciones Continuas	3.230.130,18	3.541.251,12	-311.120,94	-8,79%
<i>% sobre ventas</i>	9,22%	10,77%		-1,56% pp
Resultado Consolidado (después de Impuestos)	3.230.130,18	3.541.251,12	-311.120,94	-8,79%
<i>% sobre ventas</i>	9,22%	10,77%		-1,56% pp

pp: Variación expresada en puntos porcentuales

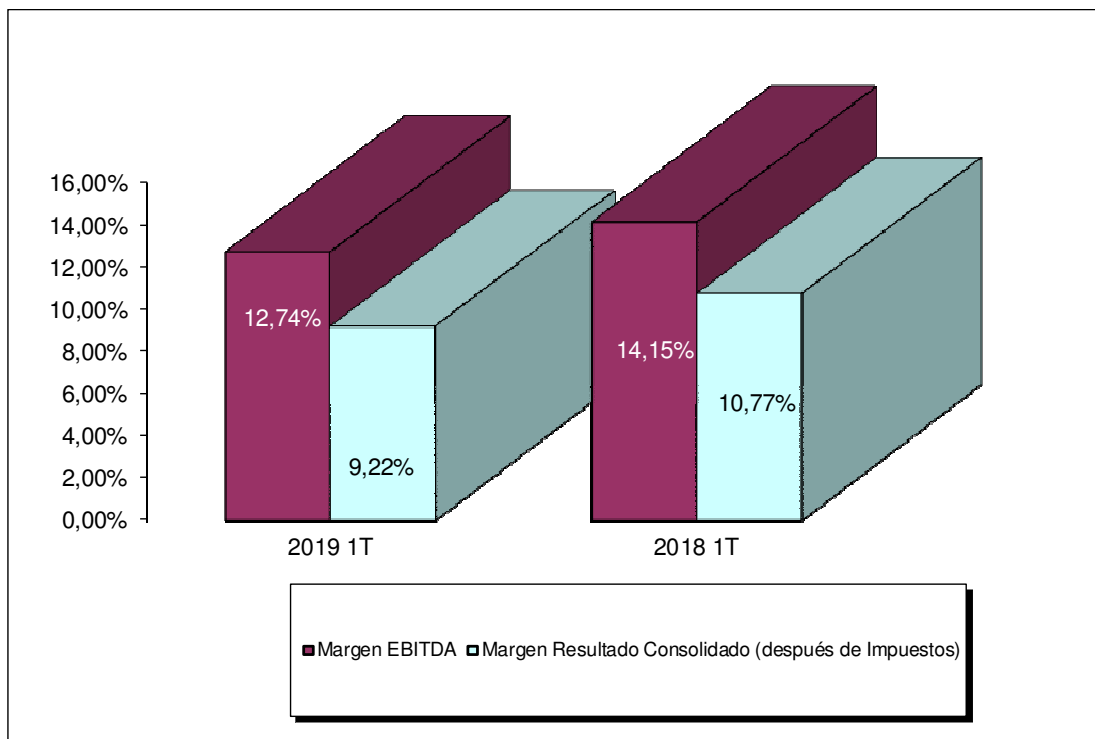

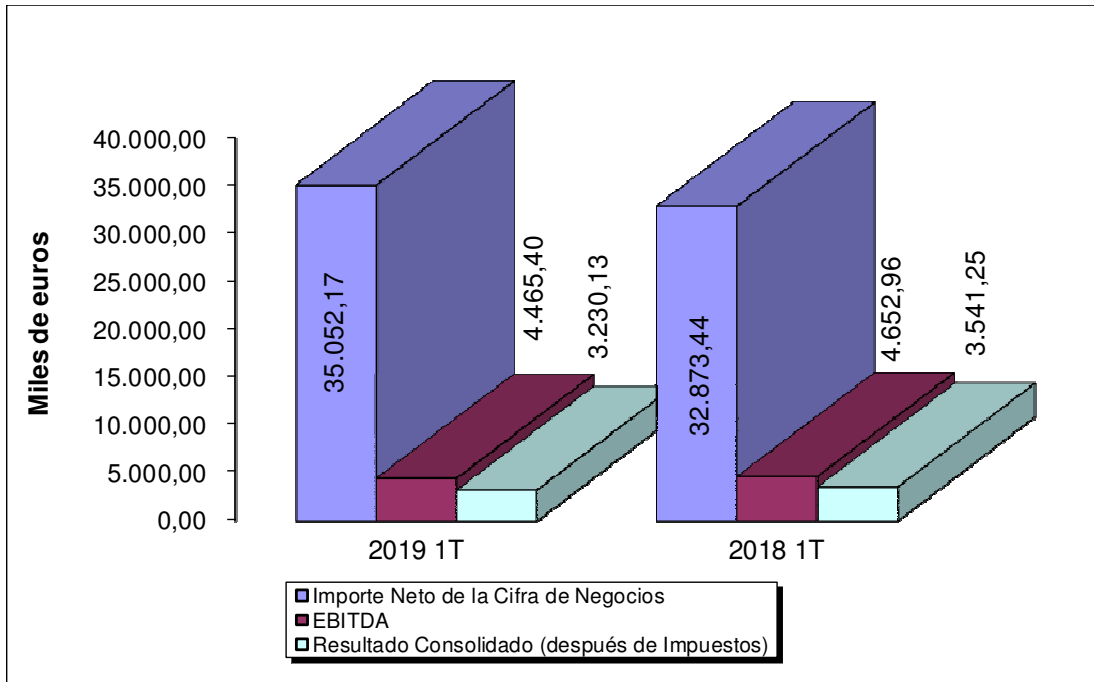

6. Balance de Situación Consolidado

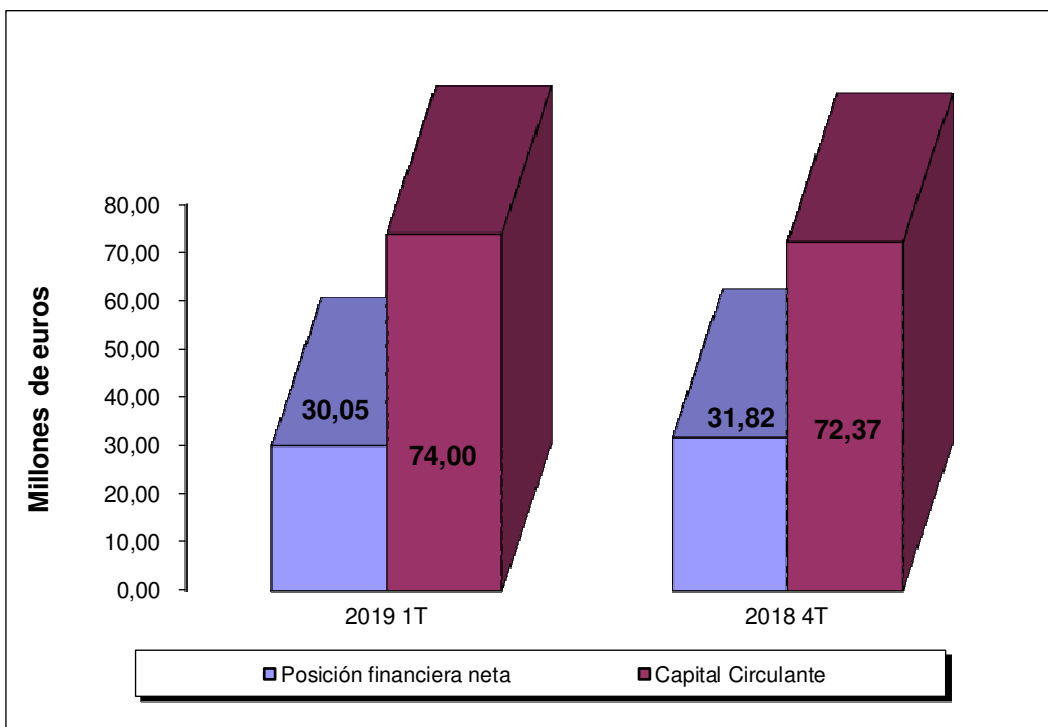



El gráfico anterior refleja la evolución interanual habida en relación con dos partidas significativas, como son, el capital circulante y la posición financiera neta.

7. Hechos relevantes del periodo comunicados a la C.N.M.V.

1/02/2019: Al Amparo de la Circular de la CNMV 1/2017 de 26 de abril, Prim, S. A. suscribió con fecha 8 de enero de 2019, un contrato de liquidez con la Sociedad *Gestión de Patrimonios Mobiliarios, Sociedad de Valores*.

La duración de dicho contrato es un año prorrogable. El efectivo destinado a dicho contrato ascendió a 230.771,55 euros y el número de acciones asociado a la Cuenta de Valores abierta a tal efecto fue de 20.697.

27/02/2019: La Sociedad remitió a la CNMV la Información Financiera Intermedia correspondiente al segundo semestre del ejercicio 2018.

8. Hechos relevantes comunicados a la C.N.M.V. después del cierre del periodo

No se han comunicado hechos relevantes con posterioridad al cierre del periodo (31 de marzo de 2019).



9. Balance de Situación Consolidado, preparado bajo N.I.I.F.

Balance de situación consolidado		2019 1T	2018 4T	Var absoluta	Var %
A. ACTIVO NO CORRIENTE		42.261.606,81	38.427.561,39	3.834.045,42	9,98%
	1. Inmovilizado intangible	8.391.361,39	8.543.379,46	-152.018,07	-1,78%
	a. Fondo de comercio	4.174.826,41	4.174.826,41	0,00	0,00%
	b. Otro inmovilizado intangible	4.216.534,98	4.368.553,05	-152.018,07	-3,48%
	2. Inmovilizado material	14.077.811,27	10.734.967,35	3.342.843,92	31,14%
	3. Inversiones inmobiliarias	3.053.796,97	3.059.605,96	-5.808,99	-0,19%
	5. Activos financieros no corrientes	16.561.845,29	15.900.326,59	661.518,70	4,16%
	6. Activos por impuesto diferido	176.791,89	189.282,03	-12.490,14	-6,60%
B. ACTIVO CORRIENTE		107.206.449,96	99.878.631,10	7.327.818,86	7,34%
	2. Existencias	49.766.157,24	44.307.369,51	5.458.787,73	12,32%
	3. Deudores comerciales y otras cuentas a cobrar	38.954.246,94	37.316.683,89	1.637.563,05	4,39%
	a. Clientes por ventas y prestaciones de servicios	36.964.468,80	37.012.079,70	-47.610,90	-0,13%
	b. Otros deudores	1.989.778,14	302.702,50	1.687.075,64	557,34%
	c. Activos por impuesto corriente	0,00	1.901,69	-1.901,69	-100,00%
	4. Otros activos financieros corrientes	7.567.356,20	9.448.654,07	-1.881.297,87	-19,91%
	5. Otros activos corrientes	239.352,72	693,64	238.659,08	34406,76%
	6. Efectivo y otros activos líquidos equivalentes	10.679.336,86	8.805.229,99	1.874.106,87	21,28%
TOTAL ACTIVO (A+B)		149.468.056,77	138.306.192,49	11.161.864,28	8,07%



Balance de situación consolidado		2019 1T	2018 4T	Var absoluta	Var %
A. PATRIMONIO NETO		112.473.191,18	108.836.933,96	3.636.257,22	3,34%
A.1. FONDOS PROPIOS		112.114.365,94	108.900.392,01	3.213.973,93	2,95%
	1. Capital	4.336.781,00	4.336.781,00	0,00	0,00%
	<i>a. Capital escriturado</i>	4.336.781,00	4.336.781,00	0,00	0,00%
	2. Prima de emisión	1.227.059,19	1.227.059,19	0,00	0,00%
	3. Reservas	91.429.312,44	91.304.864,64	124.447,80	0,14%
	4. <i>Menos: Acciones y participaciones en patrimonio propias</i>	-198.598,68	-179.092,29	-19.506,39	10,89%
	5. Resultados de ejercicios anteriores	13.997.865,45	0,00	13.997.865,45	N.A.
	7. Resultado del ejercicio atribuido a la entidad dominante	3.230.130,18	14.118.963,11	-10.888.832,93	-77,12%
	8. <i>Menos: Dividendo a cuenta</i>	-1.908.183,64	-1.908.183,64	0,00	0,00%
A.2. AJUSTES POR CAMBIOS DE VALOR		358.825,24	-63.458,05	422.283,29	-665,45%
	1. Activos financieros disponibles para la venta	368.800,74	-49.116,32	417.917,06	-850,87%
	3. Diferencias de conversión	-10.037,86	-14.341,73	4.303,87	-30,01%
	4. Otras	62,36	0,00	62,36	N.A.
PATRIMONIO NETO ATRIBUIDO A LA ENTIDAD DOMINANTE		112.473.191,18	108.836.933,96	3.636.257,22	3,34%
B. PASIVO NO CORRIENTE		3.791.975,76	1.964.608,73	1.827.367,03	93,01%
	3. Pasivos financieros no corrientes	1.603.275,03	0,00	1.603.275,03	N.A.
	<i>a. Deudas con entidades de crédito y obligaciones u otros valores negociables</i>	1.603.275,03	0,00	1.603.275,03	N.A.
	4. Pasivos por impuesto diferido	621.304,66	397.212,66	224.092,00	56,42%
	5. Otros pasivos no corrientes	1.567.396,07	1.567.396,07	0,00	0,00%
C. PASIVO CORRIENTE		33.202.889,83	27.504.649,80	5.698.240,03	20,72%
	3. Pasivos financieros corrientes	1.586.350,39	764.947,77	821.402,62	107,38%
	<i>a. Deudas con entidades de crédito y obligaciones u otros valores negociables</i>	1.586.350,39	764.947,77	821.402,62	107,38%
	4. Acreedores comerciales y otras cuentas a pagar	29.689.496,84	26.747.993,81	2.941.503,03	11,00%
	<i>a. Proveedores</i>	16.998.964,11	14.870.384,51	2.128.579,60	14,31%
	<i>b. Otros acreedores</i>	10.826.389,20	11.085.998,62	-259.609,42	-2,34%
	<i>c. Pasivos por impuesto corriente</i>	1.864.143,53	791.610,68	1.072.532,85	135,49%
	5. Otros pasivos corrientes	1.927.042,60	-8.291,78	1.935.334,38	-23340,40%
TOTAL PASIVO Y PATRIMONIO NETO		149.468.056,77	138.306.192,49	11.161.864,28	8,07%



10. Cuenta de Resultados Consolidada, preparada bajo N.I.I.F.

Cuenta de Resultados Consolidada		2019 1T	2018 1T	Var absoluta	Var %
+	Importe neto de la cifra de negocios	35.052.171,39	32.873.436,14	2.178.735,25	6,63%
+/-	Variación de existencias de productos terminados y en curs	227.213,16	-29.792,85	257.006,01	-862,64%
-	Aprovisionamientos	-16.440.794,86	-15.290.292,53	-1.150.502,33	7,52%
+	Otros ingresos de explotación	155.641,62	171.454,59	-15.812,97	-9,22%
-	Gastos de personal	-9.296.712,48	-8.201.838,50	-1.094.873,98	13,35%
-	Otros gastos de explotación	-5.232.657,75	-4.875.688,96	-356.968,79	7,32%
-	Amortización del inmovilizado	-1.157.909,45	-744.058,41	-413.851,04	55,62%
+/-	Deterioro y resultado por enajenaciones del inmovilizado	0,00	-2.450,00	2.450,00	-100,00%
+/-	Otros resultados	541,56	8.132,22	-7.590,66	-93,34%
RESULTADO DE EXPLOTACIÓN		3.307.493,19	3.908.901,70	-601.408,51	-15,39%
+	Ingresos financieros	1.055.524,88	434.443,39	621.081,49	142,96%
-	Gastos financieros	-179.230,97	-64.144,95	-115.086,02	179,42%
+/-	Variación de valor razonable en instrumentos financieros	146.810,42	0,00	146.810,42	N.A.
+/-	Deterioro y resultado por enajenaciones de instrumentos financieros	0,00	493.338,90	-493.338,90	-100,00%
RESULTADO FINANCIERO		1.023.104,33	863.637,34	159.466,99	18,46%
RESULTADO ANTES DE IMPUESTOS		4.330.597,52	4.772.539,04	-441.941,52	-9,26%
+/-	Impuesto sobre beneficios	-1.100.467,34	-1.231.287,92	130.820,58	-10,62%
RESULTADO DEL EJERCICIO PROCEDENTE DE OPERACIONES		3.230.130,18	3.541.251,12	-311.120,94	-8,79%
RESULTADO CONSOLIDADO DEL EJERCICIO		3.230.130,18	3.541.251,12	-311.120,94	-8,79%
a. Resultado atribuido a la entidad dominante		3.230.130,18	3.541.251,12	-311.120,94	-8,79%
	Básico	0,19	0,20	-0,02	-8,78%
	Diluido	0,19	0,20	-0,02	-8,78%



11. Evolución bursátil (Datos relevantes)

		2019 1T
Información bursátil primer trimestre 2019		
Número de acciones		17.347.124
Cotización a 31 de marzo de 2019		11,25
Capitalización bursátil a 31 de marzo de 2019		195.155.145,00
Máxima cotización de cierre durante el primer trimestre de 2019	(02/01/2019)	11,70
Mínima cotización de cierre durante el primer trimestre de 2019	(07/03/2019)	10,35
Media volumen de contratación primer trimestre de 2019		2.214
Máximo volumen de contratación primer trimestre de 2019	(18/02/2018)	12.616
Cotización a 1 de enero de 2019		10,35
Cotización a 31 de marzo de 2019		11,25
Revalorización durante el ejercicio 2019		8,70%

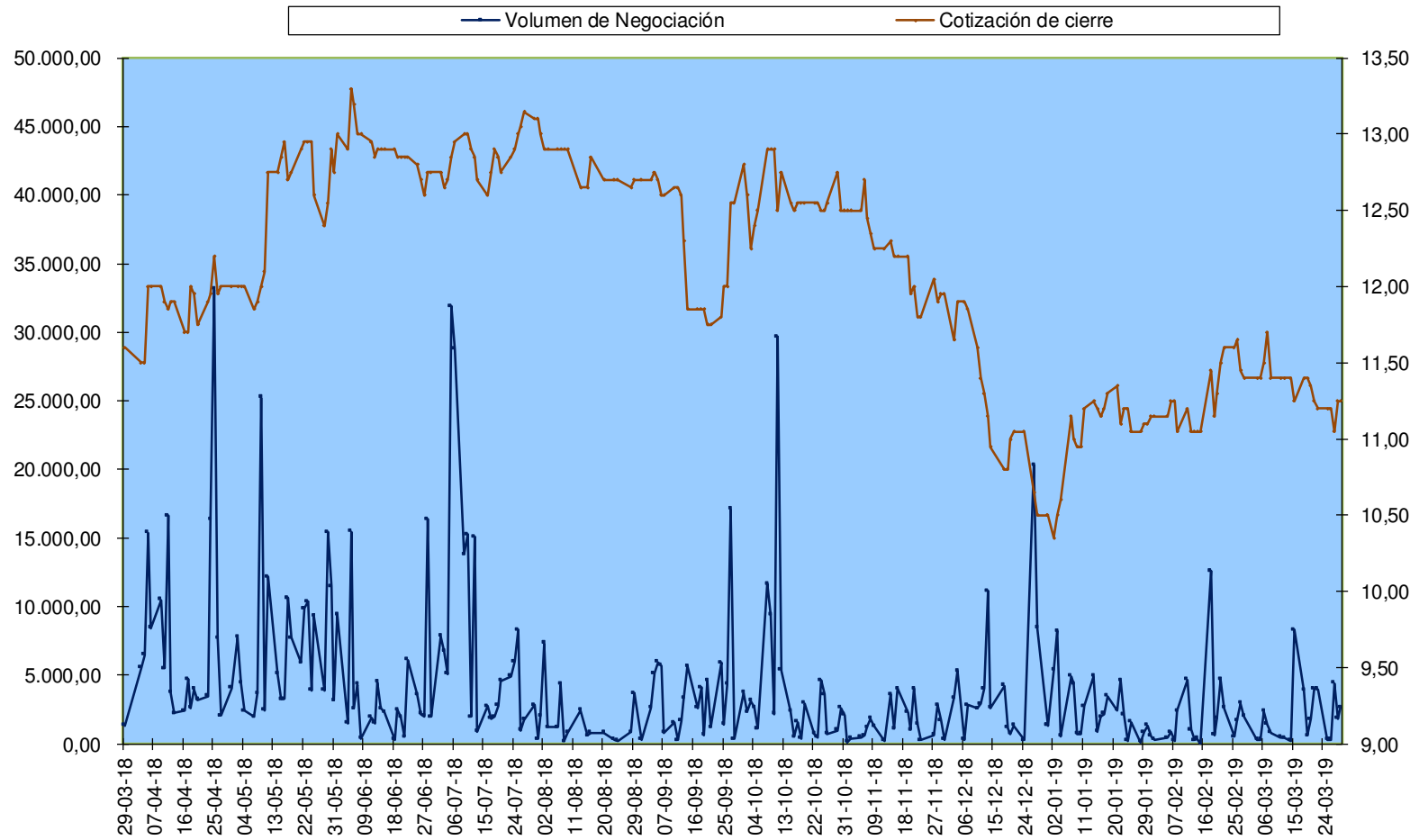



Ejercicio 2019

Primer trimestre

Notas explicativas a los
Estados Financieros Consolidados

Notas explicativas a los Estados Financieros

Puesto que la principal fuente de información para inversores y accionistas la constituyen los estados financieros consolidados, teniendo los estados financieros individuales solamente un carácter complementario, las notas explicativas aquí incluidas se refieren principalmente a dichos estados financieros consolidados.

No obstante, se han incluido algunas notas explicativas referidas exclusivamente a la Sociedad Matriz con el fin de comentar situaciones o magnitudes que han afectado exclusivamente a ésta.

Políticas y métodos contables

En la presentación de los estados financieros consolidados no han cambiado las políticas ni los métodos contables utilizados para la elaboración de dichos estados financieros, en relación con los utilizados en el ejercicio inmediatamente anterior. Tanto en el ejercicio actual (2019) como en el precedente (2018) los estados financieros consolidados se han elaborado de acuerdo con las Normas Internacionales sobre Información financiera (N.I.I.F.) adoptadas por la Unión Europea.

No obstante, cabe mencionar que desde 1 de enero de 2018 los Estados Financieros Consolidados se han preparado aplicando la IFRS9 Instrumentos Financieros. La entrada en vigor de esta norma ha supuesto que los ajustes a valor razonable de los Fondos de Inversión que mantiene la Sociedad han pasado a registrarse en el Estado Consolidado del Resultado mientras que, con anterioridad a la entrada en vigor de la norma, se registraban directamente contra patrimonio neto. La aplicación de esta norma ha supuesto el reconocimiento de unos ingresos de 147.467,42 euros durante el primer trimestre del ejercicio 2019 que, anteriormente a la entrada en vigor de la IFRS9 se hubieran registrado directamente contra patrimonio neto.

Resulta igualmente destacable la aplicación con efectos prospectivos desde el 1 de enero de 2019 de la IFRS 16 sobre Arrendamientos. Esta norma supone que buena parte de los contratos de arrendamiento suscritos por el Grupo Prim como arrendatario, y que anteriormente se registraban como arrendamientos operativos, pasan ahora a registrarse como arrendamientos financieros. El impacto de este cambio, durante el primer trimestre del ejercicio 2019 ha sido el siguiente:

- Reconocimiento inicial (a 1 de enero de 2019) de activos por el valor actual de los pagos futuros a realizar (1.077.906,47 euros en Construcciones y 1.964.313,37 en Elementos de Transporte).
- Reconocimiento inicial (a 1 de enero de 2019) de un pasivo a corto plazo por importe de 1.152.333,42 euros y de un pasivo a largo plazo por importe de 1.889.886,42 euros.
- Contabilización de las amortizaciones de dichos elementos por importe de 289.367,80 euros
- Anulación, en los Estados Financieros Consolidados, del gasto por arrendamiento registrado en las sociedades anuales, por importe de 291.776,06 euros.

El impacto de la aplicación de la IFRS 16 en el Resultado Consolidado del Ejercicio no ha sido significativo si bien si la aplicación de esta nueva norma si ha tenido un impacto en el EBITDA al eliminarse los gastos por arrendamiento (que minoraban el EBITDA) y sustituirse por gastos de Amortización y Financieros (que no forman parte del EBITDA). Durante el primer trimestre del ejercicio 2019 el impacto de la entrada en vigor de la IFRS 16 ha sido un aumento del EBITDA de 291.776,06 euros.

Modificaciones en el Grupo Consolidado

En marzo de 2018 el Grupo Consolidado procedió a la enajenación de su participación en la Sociedad Network Medical Inc, que se encontraba clasificada como un Activo no Corriente disponible para la venta. Dicha enajenación dio lugar al reconocimiento de un resultado positivo por importe de 519.244,84 euros. Dicho resultado se trasladó al Estado Consolidado del Resultado del primer trimestre del ejercicio 2018.

La participación de Prim, S. A. en Network Medical Inc. era de un 43,68% y dicha participación se enajenó a la Sociedad SCP Medical Holdings (UK) Limited, con sede en Reino Unido, por un importe total de 800.000 libras esterlinas.

Estacionalidad

El negocio desarrollado por las diferentes sociedades del grupo no presenta una marcada estacionalidad ni es destacable su carácter cíclico.

Otras partidas inusuales por su naturaleza, tamaño o incidencia

En diciembre de 2018 la Sociedad Matriz tenía registrado un pasivo a corto plazo correspondiente a la adquisición de una Rama de Actividad a Laboratorios Milo, S. A. Dicho pasivo tenía ascendía, al cierre del ejercicio 2018 a 668.300 euros. Tras la revisión de las condiciones contractuales acordadas con los representantes de dicha sociedad se registró una minoración de dicho pasivo por importe de 384.300 euros, quedando por tanto un saldo de 284.000 euros al cierre del ejercicio 2018 precedente.

De este modo, al cierre del ejercicio 2018 el importe pendiente de pago correspondiente a la adquisición de *Laboratorios Milo, S. A.* ascendía a 1.761.722,80 euros, los cuales aparecían registrados en las siguientes partidas del Balance de Situación Consolidado:

B.5.Otros pasivos no corrientes	1.477.722,80
C.3.b. Otros pasivos financieros	284.000,00

El importe de 284.000,00 euros, que al cierre del ejercicio 2018 aparecía clasificado como un pasivo financiero a corto plazo, se ha pagado en febrero de 2019.

Movimientos de valores representativos del capital de la entidad

No se han producido modificaciones en el capital social de la entidad, manteniéndose dicho capital social en 4.336.781,00 euros correspondientes a 17.347.124 acciones de valor nominal 0,25 euros cada una de ellas.

Dichas acciones, representadas mediante anotaciones en cuenta, tienen todas idéntico contenido de derechos y obligaciones.

Dividendos pagados

El 21 de diciembre de 2018, el Consejo de Administración de **Prim, S. A.** acordó distribuir un dividendo de 0,1100 euros brutos por acción a cuenta de los resultados del ejercicio 2018, a las 17.347.124 acciones en circulación, totalizando un importe de 1.908.183,64 euros. El pago de dicho dividendo a cuenta se hizo efectivo en enero de 2019.

Hechos posteriores

1/02/2019: Al Amparo de la Circular de la CNMV 1/2017 de 26 de abril, Prim, S. A. suscribió con fecha 8 de enero de 2019, un contrato de liquidez con la Sociedad *Gestión de Patrimonios Mobiliarios, Sociedad de Valores*.

La duración de dicho contrato es un año prorrogable. El efectivo destinado a dicho contrato ascendió a 230.771,55 euros y el número de acciones asociado a la Cuenta de Valores abierta a tal efecto fue de 20.697.

27/02/2019: La Sociedad remitió a la CNMV la Información Financiera Intermedia correspondiente al segundo semestre del ejercicio 2018.





Ejercicio 2019

Primer trimestre

Notas explicativas a las Cuentas Anuales Individuales

Notas explicativas a las Cuentas Anuales Individuales

Las presentes *Notas explicativas a las Cuentas Anuales Individuales* deben entenderse como complementarias a las *Notas explicativas a los Estados Financieros Consolidados*.

Entendemos que los Estados Financieros Consolidados constituyen la principal fuente de información para inversores y accionistas, por lo que en la presentes *Notas explicativas a las Cuentas Anuales Individuales* se incluyen solamente aquellos aspectos que nos han parecido relevantes desde el punto de vista de la Cuentas Anuales Individuales de la Sociedad Matriz, Prim, S. A.

Políticas y métodos contables

En la presentación de las Cuentas Anuales Individuales correspondientes a Prim, S. A. (sociedad dominante del Grupo Prim) no se han producido cambios en los criterios o métodos contables en relación con los utilizados en el ejercicio inmediatamente anterior. Tanto en el ejercicio actual (2019) como en el precedente (2018) las Cuentas Anuales individuales se han elaborado de acuerdo con el Plan General de Contabilidad aprobado por el Real Decreto 1514/2007 de 16 de noviembre y en vigor desde el 1 de enero de 2008 y las modificaciones incorporadas a éste mediante el Real Decreto 602/16 de 2 de diciembre.

En la formulación de las Cuentas Anuales Individuales se han tenido en cuenta las modificaciones introducidas por el Real Decreto 1159/2010 de 17 de septiembre.

Cambios relevantes en la estructura del Grupo Consolidado

En marzo de 2018 Prim, S. A. procedió a la enajenación de su participación en la Sociedad Network Medical Inc, que se encontraba reconocida como un *Activo no Corriente disponible para la venta* con un Valor Neto Contable en el momento de la enajenación de 379.331,01 euros. Dicha enajenación dio lugar al reconocimiento de un resultado positivo por importe de 519.244,84 euros, que se registró en la Cuenta de Resultados de la Sociedad Matriz.

La participación de Prim, S. A. en Network Medical Inc. era de un 43,68% y dicha participación se enajenó a la Sociedad SCP Medical Holdings (UK) Limited, con sede en Reino Unido, por un importe total de 800.000 libras esterlinas.

Network Medical Inc. es una sociedad dedicada a la fabricación y distribución de productos de otorrinolaringología y optometría, y continuará siendo proveedor de referencia del Grupo Prim en el negocio de la otorrinolaringología, campo en el que ambas sociedades vienen colaborando comercialmente desde hace muchos años.

Adicionalmente, la Junta General de Accionistas celebrada el 25 de junio de 2018 aprobó la absorción mediante fusión de la dependiente Anota, S. A. U. por parte de la Sociedad Matriz del Grupo, Prim, S. A. En dicho momento la participación de la Prim, S. A. en Anota, S. A. U. era del 100% por lo que el impacto a efectos de las cuentas consolidadas es nulo.

Por aplicación de la normativa contable dicha fusión se entiende realizada con fecha 1 de enero de 2018. Esto dio lugar al afloramiento en Prim, S. A. de un Fondo de Comercio valorado en 568.830,41 euros, importe éste por el que aparecía reconocido el Fondo de Comercio a 31 de diciembre de 2017 en los Estados Financieros Consolidados.

Estacionalidad

El negocio desarrollado por Prim, S. A. no presenta una marcada estacionalidad ni es destacable su carácter cíclico.



Otras partidas inusuales por su naturaleza, tamaño o incidencia

En diciembre de 2018 la Sociedad Matriz tenía registrado un pasivo a corto plazo correspondiente a la adquisición de una Rama de Actividad a Laboratorios Milo, S. A. Dicho pasivo tenía ascendía, al cierre del ejercicio 2018 a 668.300 euros. Tras la revisión de las condiciones contractuales acordadas con los representantes de dicha sociedad se registró una minoración de dicho pasivo por importe de 384.300 euros, quedando por tanto un saldo de 284.000 euros al cierre del ejercicio 2018 precedente.

De este modo, al cierre del ejercicio 2018 el importe pendiente de pago correspondiente a la adquisición de *Laboratorios Milo, S. A.* ascendía a 1.761.722,80 euros, los cuales aparecían registrados en las siguientes partidas del Balance de Situación Consolidado:

B.5.Otros pasivos no corrientes	1.477.722,80
C.3.b. Otros pasivos financieros	284.000,00

El importe de 284.000,00 euros, que al cierre del ejercicio 2018 aparecía clasificado como un pasivo financiero a corto plazo, se ha pagado en febrero de 2019.

Movimientos de valores representativos del capital de la entidad

No se han producido modificaciones en el capital social de la entidad, manteniéndose dicho capital social en 4.336.781,00 euros correspondientes a 17.347.124 acciones de valor nominal 0,25 euros cada una de ellas.

Dichas acciones, representadas mediante anotaciones en cuenta, tienen todas idéntico contenido de derechos y obligaciones.

Dividendos pagados

El 21 de diciembre de 2018, el Consejo de Administración de **Prim, S. A.** acordó distribuir un dividendo de 0,1100 euros brutos por acción a cuenta de los resultados del ejercicio 2018, a las 17.347.124 acciones en circulación, totalizando un importe de 1.908.183,64 euros. El pago de dicho dividendo a cuenta se hizo efectivo en enero de 2019.

Hechos posteriores

1/02/2019: Al Amparo de la Circular de la CNMV 1/2017 de 26 de abril, Prim, S. A. suscribió con fecha 8 de enero de 2019, un contrato de liquidez con la Sociedad *Gestión de Patrimonios Mobiliarios, Sociedad de Valores*.

La duración de dicho contrato es un año prorrogable. El efectivo destinado a dicho contrato ascendió a 230.771,55 euros y el número de acciones asociado a la Cuenta de Valores abierta a tal efecto fue de 20.697.

27/02/2019: La Sociedad remitió a la CNMV la Información Financiera Intermedia correspondiente al segundo semestre del ejercicio 2018.

Distribución del Importe Neto de la cifra de negocios

Se adjunta a continuación un cuadro en el que se puede observar la distribución del Importe Neto de la Cifra de Negocios por las principales áreas geográficas:

	31/03/2019	31/03/2018
	Periodo actual	Periodo anterior
Mercado Interior	30.338.996,96	27.908.623,00
Exportación	2.786.157,00	2.312.756,00
a) Unión Europea	2.043.619,00	2.015.283,00
c) Resto de países	742.538,00	297.473,00
Total	33.125.153,96	30.221.379,00

Distribución por segmentos de los ingresos ordinarios

	2019 1T	2018 1T
Ingresos de explotación del segmento médico hospitalario	33.485.209,76	30.237.076,30
1. Importe neto de la cifra de negocios	33.025.448,96	30.121.674,90
2. Variación de existencias de PPTT y en curso de fabricación	301.890,00	-61.143,85
3. Trabajos realizados por la empresa para su activo	0,00	0,00
5. Otros ingresos de explotación	157.870,80	176.545,25
Ingresos de explotación del segmento Inmobiliario	132.903,00	132.903,00
1. Importe neto de la cifra de negocios	99.705,00	99.705,00
5. Otros ingresos de explotación	33.198,00	33.198,00
Total de Ingresos de explotación	33.618.112,76	30.369.979,30



Ejercicio 2019

Primer trimestre

Información sobre contratos de liquidez

Introducción

La Circular 1/2017, de 26 de abril, de la Comisión Nacional del Mercado de Valores, sobre Contratos de liquidez establece en la letra b de su Norma Cuarta, sobre requisitos de información, la información que la Sociedad debe hacer pública con carácter trimestral.

A continuación se muestra el resumen de las operaciones habidas durante el primer trimestre del ejercicio 2019:

<i>Fecha</i>	<i>Concepto</i>	<i>Títulos</i>	<i>Efectivo neto (€)</i>	<i>Cambio medio (€)</i>	<i>Operaciones</i>
08/01/2019	Suscripción del contrato	20.697	230.771,55		
	Compras del periodo	3.280	-36.935,14	11,26	25
	Ventas del periodo	-1.989	22.477,54	11,30	12
	Gastos de custodia de valores		-71,00		
31/03/2019	Saldo final	21.988	216.242,95		37

Adjuntándose a continuación, el detalle de las operaciones realizadas:

Fecha	Operación	Total operaciones	Total títulos	Precio medio	Total euros
14/01/2019	Suscripción contrato	1	7967		
04/02/2019	Suscripción contrato	1	12730		
05/02/2019	Venta	1	-300	11,21	-3.362,35
06/02/2019	Compra	1	151	11,29	1.704,38
07/02/2019	Compra	1	200	11,22	2.244,60
08/02/2019	Compra	1	200	11,17	2.234,71
11/02/2019	Compra	1	200	11,07	2.214,59
11/02/2019	Venta	1	-200	11,13	-2.225,40
12/02/2019	Compra	1	207	11,07	2.292,18
12/02/2019	Venta	1	-1	8,54	-8,54
13/02/2019	Venta	1	-200	11,08	-2.215,41
14/02/2019	Compra	1	7	11,39	79,71
15/02/2019	Compra	1	6	11,45	68,71
18/02/2019	Venta	2	-430	11,30	-4.858,05
20/02/2019	Venta	1	-200	11,28	-2.255,29
21/02/2019	Compra	1	209	11,17	2.334,97
21/02/2019	Venta	1	-209	11,48	-2.398,75
25/02/2019	Venta	1	-109	11,41	-1.243,69
27/02/2019	Venta	1	-140	11,52	-1.612,55
28/02/2019	Compra	1	100	11,49	1.149,33
04/03/2019	Compra	1	200	11,42	2.284,61
04/03/2019	Venta	1	-100	11,42	-1.141,96
06/03/2019	Compra	1	200	11,37	2.274,60
07/03/2019	Venta	1	-100	11,56	-1.155,55
14/03/2019	Compra	1	100	11,34	1.134,33
15/03/2019	Compra	2	200	11,32	2.263,66
18/03/2019	Compra	2	200	11,37	2.273,66
20/03/2019	Compra	1	80	11,40	912,28
21/03/2019	Compra	2	300	11,26	3.379,04
22/03/2019	Compra	1	200	11,27	2.254,60
25/03/2019	Compra	1	200	11,22	2.244,60
27/03/2019	Compra	1	100	11,14	1.114,33
28/03/2019	Compra	1	66	11,17	737,17
29/03/2019	Compra	2	154	11,29	1.739,08